



**COMITE SYNDICAL**  
**Procès-verbal de la séance**  
**du comité syndical**  
**1<sup>er</sup> mars 2024**

**I) OUVERTURE**

Le 1<sup>er</sup> mars 2024 à 8h15, les membres du comité syndical du Syndicat pour la Promotion des Communes se sont réunis au « Fare amuira'a Tamara » sise dans la commune de Mahina, à la suite de la convocation du Président par lettre n°44/2024/SPC du 12 février 2024.

Cyril TETUANUI, Président du SPCPF, préside la séance. Il salue les membres de l'assemblée, remercie le maire de la commune de Mahina pour l'accueil offert.

Puis il donne la parole à Ivana SURDACKI, Directrice générale des services, pour la présentation du déroulé de la séance.

La parole est ensuite donnée à Vaihere TUATAA, Directrice générale des services adjointe et Herenui TERIIEROOITERAI, Directrice du département de la restauration scolaire afin de procéder à l'appel et à la validation des conditions de quorum.

**Membres présents**

N°	Subdivision	Collectivité	Nom	Prénom	Fonction
1	Australes	Rapa	NARII	Tuanainai	Titulaire
2	Australes	Rimatara	UTIA	Mylène	Suppléant
3	Australes	Rurutu	LACOUR	William	Titulaire
4	Australes	Rurutu	RIVETA	Frédéric	Titulaire
5	Australes	Tubuai	TAHIATA	Fernand	Titulaire
6	Australes	Tubuai	VIRIAMU	Tihina	Titulaire
7	Îles du Vent	Hitiaa o te ra	TAGAROA	Tamatoa	Titulaire
8	Îles du Vent	Hitiaa o te ra	FLOHR	Henri	Titulaire
9	Îles du Vent	Hitiaa o te ra	LETOURNEUX	Teuira	Suppléant
10	Îles du Vent	Mahina	FRITCH	Edgar	Titulaire
11	Îles du Vent	Mahina	TEUIRA	Damas	Titulaire
12	Îles du Vent	Moorea-Maiao	TEARIKI	Ronald	Titulaire
13	Îles du Vent	Moorea-Maiao	HAUMANI	Evans	Titulaire
14	Îles du Vent	Moorea-Maiao	YOU-SING	Jade	Suppléant
15	Îles du Vent	Paea	GEROS	Antony	Titulaire
16	Îles du Vent	Papara	PUNUA épouse TAAE	Sonia	Titulaire
17	Îles du Vent	Papara	TEIKIOTIU	Anne	Suppléant
18	Îles du Vent	Papeete	TEMEHARO	René	Titulaire
19	Îles du Vent	Pirae	LECHENE	Eliane	Suppléant
20	Îles du Vent	Punaauia	PUCHON	Cathy	Titulaire
21	Îles du Vent	Punaauia	LISSANT	Simplicio	Titulaire
22	Îles du Vent	Punaauia	TIRAO	Manoura Aldo	Suppléant
23	Îles du Vent	Teva I Uta	POROI épouse BERNARDINO	Namoeata	Titulaire
24	Îles du Vent	Teva I Uta	ALPHA	Tearii Te Moana	Titulaire

25	Îles Sous-le-Vent	Bora Bora	TEMARII	Willy	Suppléant
26	Îles Sous-le-Vent	Huahine	LISAN	Marcelin	Titulaire
27	Îles Sous-le-Vent	Huahine	TUMARAE	Hapue Grégoire	Suppléant
28	Îles Sous-le-Vent	Maupiti	RAUFAUORE	Woullingson	Titulaire
29	Îles Sous-le-Vent	Maupiti	UTAHIA épouse ATUAHIVA	Alice	Suppléant
30	Îles Sous-le-Vent	Tahaa	AMARU	Patricia	Titulaire
31	Îles Sous-le-Vent	Tumaraa	TETUANUI	Cyril	Titulaire
32	Îles Sous-le-Vent	Tumaraa	TERAIHAROA	Pierre	Titulaire
33	Îles Sous-le-Vent	Tumaraa	OLDHAM épouse TAPEA	Constance	Suppléant
34	Îles Sous-le-Vent	Uturoa	TAPUTUARAI	Judex	Titulaire
35	Îles Sous-le-Vent	Uturoa	BROTHERSON	Matahi	Titulaire
36	Marquises	Hiva Oa	RAUZI épouse FREBAULT	Joëlle	Titulaire
37	Marquises	Nuku Hiva	AH SCHA	Françoise	Titulaire
38	Marquises	Tahuata	PIOKOE	Tahueinui	Titulaire
39	Marquises	Ua Huka	AUNOA	Ranka	Titulaire
40	Marquises	Ua Huka	OHU	Nestor	Titulaire
41	Marquises	Ua Pou	CANDELOT	Ady	Titulaire
42	Marquises	Ua Pou	TEIKIHAKAUPOKO	Joseph	Suppléant
43	Tuamotu-Gambier	Anaa	YIP	Calixte	Titulaire
44	Tuamotu-Gambier	Anaa	WILLIAMS	Christian, Tavi	Suppléant
45	Tuamotu-Gambier	Arutua	ELLIS	Jenny	Titulaire
46	Tuamotu-Gambier	Fakarava	MARO	Etienne	Titulaire
47	Tuamotu-Gambier	Fakarava	TOROHIA	Tautahi	Titulaire
48	Tuamotu-Gambier	Fangatau	NUI	Clément	Titulaire
49	Tuamotu-Gambier	Gambier	GOODING	Vai Vianello	Titulaire
50	Tuamotu-Gambier	Gambier	GOODING	Jerry Heiarii	Titulaire
51	Tuamotu-Gambier	Hao	BUTCHER épouse FERRY	Yseult	Titulaire
52	Tuamotu-Gambier	Hikueru	TEKURIO	Tavahikura	Titulaire
53	Tuamotu-Gambier	Hikueru	TEAMO	Rémy	Titulaire
54	Tuamotu-Gambier	Makemo	TARAHU	Cécile	Titulaire
55	Tuamotu-Gambier	Tatakoto	TEAGAI	Ernest	Titulaire
56	Tuamotu-Gambier	Tatakoto	HATUUKU	Louis	Titulaire

**Procurations**

	Commune	Prénom Nom	Procuration à
1	Nukutavake	Silvano TAGIHIA	Roland APA
2	Taputapuatea	Thomas MOUTAME	Simplicio LISSANT
3	Fangatau	André DIAZ	Clément NUI
4	Ua Pou	Joseph KAIHA	Ady CANDELOT
5	Bora Bora	Nélia TCHE épouse MAIARII	Willy TEMARII
6	Raivavae	Bruno FLORES	Antony GEROS
7	Taiarapu Est	Anthony JAMET	Damas TEUIRA
8	Rimatara	Artigas HATITIO	Frederic RIVETA
9	Nuku Hiva	Benoit KAUTAI	Françoise AH SCHA
10	Hao	Mauricette MAI -TAKAMOANA épouse APA	Yseult BUTCHER

Il est constaté que le quorum est atteint avec 56 élus présents. 10 procurations sont enregistrées, portant le nombre de votants à 66.

**II) NOMINATION DE LA SECRETAIRE ET DES AUXILIAIRES DE SEANCE**

La candidature de Jade YOU SING de la commune de Moorea-Maiao est présentée en tant que secrétaire de séance. Elle est élue à l'unanimité.

Vaihere TUATAA et Miriama TEMARII sont par ailleurs désignées auxiliaires de séance pour la rédaction du procès-verbal.

**III) ADOPTION DE L'ORDRE DU JOUR**

Cyril TETUANUI, Président du Syndicat pour la promotion des communes présente l'ordre du jour de la séance :

- **Adoption du procès-verbal** de la réunion du comité syndical du 23 janvier 2024
- **Dossier n°1** : Compte de gestion et administratif 2023
- **Dossier n°2** : Reprise de l'affectation de résultat de l'exercice 2022 au budget 2024
- **Dossier n°3** : Budget primitif 2024
- **Questions diverses**

L'ordre du jour ainsi annoncé est validé par l'assemblée.

**IV) ADOPTION DU PROCES-VERBAL DE LA REUNION DU COMITE SYNDICAL DU 23 JANVIER 2024**

Le Président propose l'adoption du procès-verbal de la précédente réunion du comité syndical. Aucun élu n'ayant fait de remarque, le procès-verbal de la séance du 23 janvier 2024 est adopté comme suit :

**Pour : 66**

**Contre : 0**

**Abstention : 0**

**V) DOSSIER 1 / PROJET DE DELIBERATION APPROUVANT LE COMPTE ADMINISTRATIF, LE COMPTE DE GESTION ET SON AFFECTATION DE RESULTAT-EXERCICE 2023**

La séance est présidée par Simplicio LISSANT, 1<sup>er</sup> VP du SPCPF.

Cyril TETUANUI sort de la séance, ce qui porte le nombre de présents à 55 soit 65 votants

Mihirangi MOEROA présente rappelle le budget voté en 2023 du SPCPF avec les dépenses prévisionnelles de fonctionnement (560 MXPF) et d'investissement (32 MXPF). Elle rappelle les montant et part des principales recettes du SPCPF à savoir les contributions des communes (341 MXPF) et les subventions pour les projets en faveur des communes (125 MXPF).

Elle indique les éléments clés de l'exécution budgétaire 2023 :

- Un rythme soutenu de l'activité des départements,
- Le déploiement du SDSI du SPCPF et de ses 39 communes adhérentes,
- Stabilisation des moyens et ressources,
- Recours à des prestataires extérieurs,
- Une gestion encore plus rigoureuse,
- Le recentrage et priorisation des projets.

Ces éléments clés se traduisent budgétairement en termes de dépenses principales de fonctionnement au chapitre 11 comme suit :

Article	Désignation	Crédits ouverts (BP+DM)	CA 2023	Taux de réalisation (%)
6226	Honoraires- Prestations externalisées	153 016 059	125 105 244	82%
6251	Voyages et déplacements	16 831 889	13 039 669	77%
6256	Missions	8 369 707	7 827 859	94%
6236	Catalogues et imprimés	14 629 000	7 598 665	52%
6232	Fêtes et cérémonies	5 780 000	6 184 785	107%
6135	Location mobilières	5 298 116	4 288 454	81%
6132	Location immobilières	1 410 000	3 497 152	248%
6188	Autres frais divers- Prestations externalisées	-	2 884 009	-
6262	Frais de télécommunications	2 872 000	2 376 525	83%
60623	Alimentation	650 000	1 922 455	296%

Le taux d'exécution moyen est de 85% en section de fonctionnement contre 19% en section d'investissement.

Le SPCPF revient à un taux d'exécution similaire à 2019 – la période Covid ayant ralenti l'activité du SPCPF-.

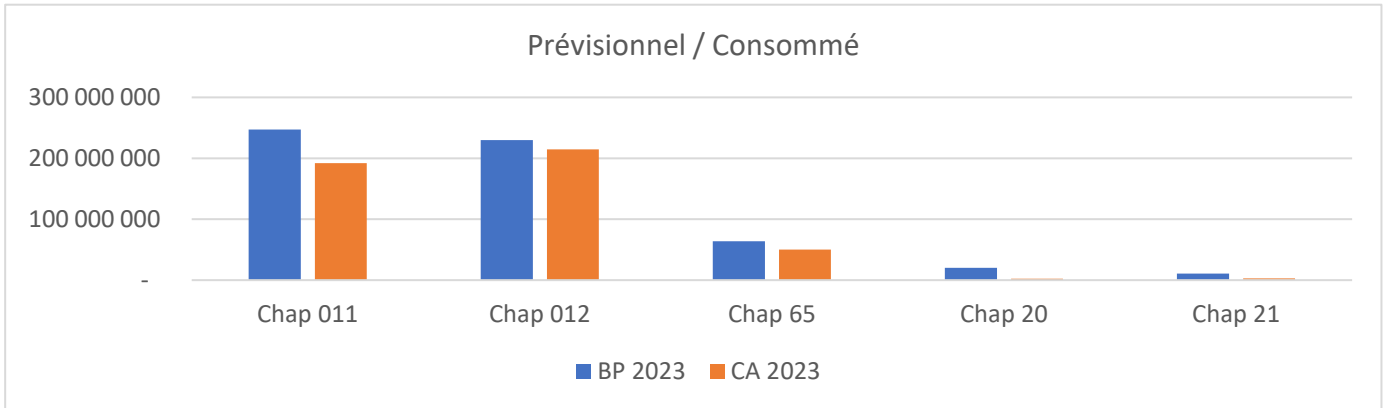

Ces consommations budgétaires conduisent à un bilan financier comme suit :

**Section de fonctionnement**

Dépenses : **473.895.686 XPF**  
 Recettes : **435.137.466 XPF**  
 Résultat : **-38.758.220 XPF**  
*Résultat antérieur N-1 : 91.438.511 XPF*  
**Résultat de clôture : 52.680.291 XPF**

Le résultat de 2023 est négatif (-38 MXPF), du fait des recettes à percevoir qui sont inférieures à celles initialement prévues au budget 2023.

Le résultat antérieur N-1 de 91 MXPF permet de compenser ce résultat négatif, ce qui indique que le SPCPF puise dans ses réserves pour mener à bien ses actions en faveur des communes.

**Section d'investissement**

Dépenses : **6.049.002 XPF**  
 Recettes : **15.079.814 XPF**  
 Solde : **9.030.812 XPF**  
*Solde d'exécution N-1 : 5.855.908 XPF*  
**Solde d'exécution : 14.886.720 XPF**

Ce constat est confirmé avec la reprise de l'affectation de résultats de 2022 au profit du budget de 2024.

Quant à la section d'investissement, le solde est positif (+9 MXPF) et concerne essentiellement l'achat de logiciels en faveur des communes.

Mihirangi MOEROA présente ensuite la répartition des dépenses de fonctionnement 2023 :

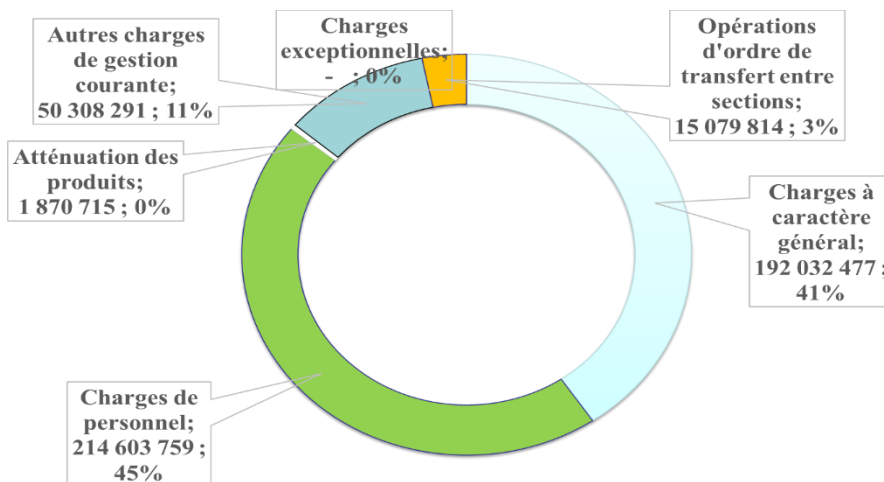

Après les charges de personnel qui sont les dépenses les plus importantes en section de fonctionnement (45%), le chapitre 011 est le 2<sup>nd</sup> chapitre le plus important en termes de dépenses. Il permet de payer les charges quotidiennes, et les prestations. Quant au chapitre 65, il regroupe essentiellement les dépenses liées aux élus, les logiciels pour les communes et les adhésions auprès des différents partenariats.

Cette répartition des dépenses conduit à un seuil de rigidité au SPCPF de 45% - la moyenne dans les collectivités étant au-dessus des 64%.

En termes de recettes, Mihirangi MOEROA rappelle que les contributions des communes constituent la recette principale du SPCPF à hauteur de 341 MXPF. Elle remercie les communes de leur forte mobilisation à payer dans les temps leurs contributions. Au 14 février 2024, quelques communes restent redevables à hauteur de 4 MXPF, soit un taux de recouvrement de 98,5%.

Quant aux subventions, elles représentent 19% des recettes. Elles financent les projets AEP, numériques, actions de formation et de promotion. En 2023, 83 MXPF ont été perçues. Il était attendu une part plus importante notamment les subventions du projet TAVIVAT. Si ces recettes n'ont pas été perçues en 2023, elles viennent consolider celles du budget 2024.

Les encaissements des communes et des subventions font l'objet d'un suivi quotidien de la trésorerie. Le service comptabilité entretient des bonnes relations avec les services financiers des communes, ce qui permet de maintenir une trésorerie relativement suffisante pour assurer les salaires et le paiement des charges du SPCPF.

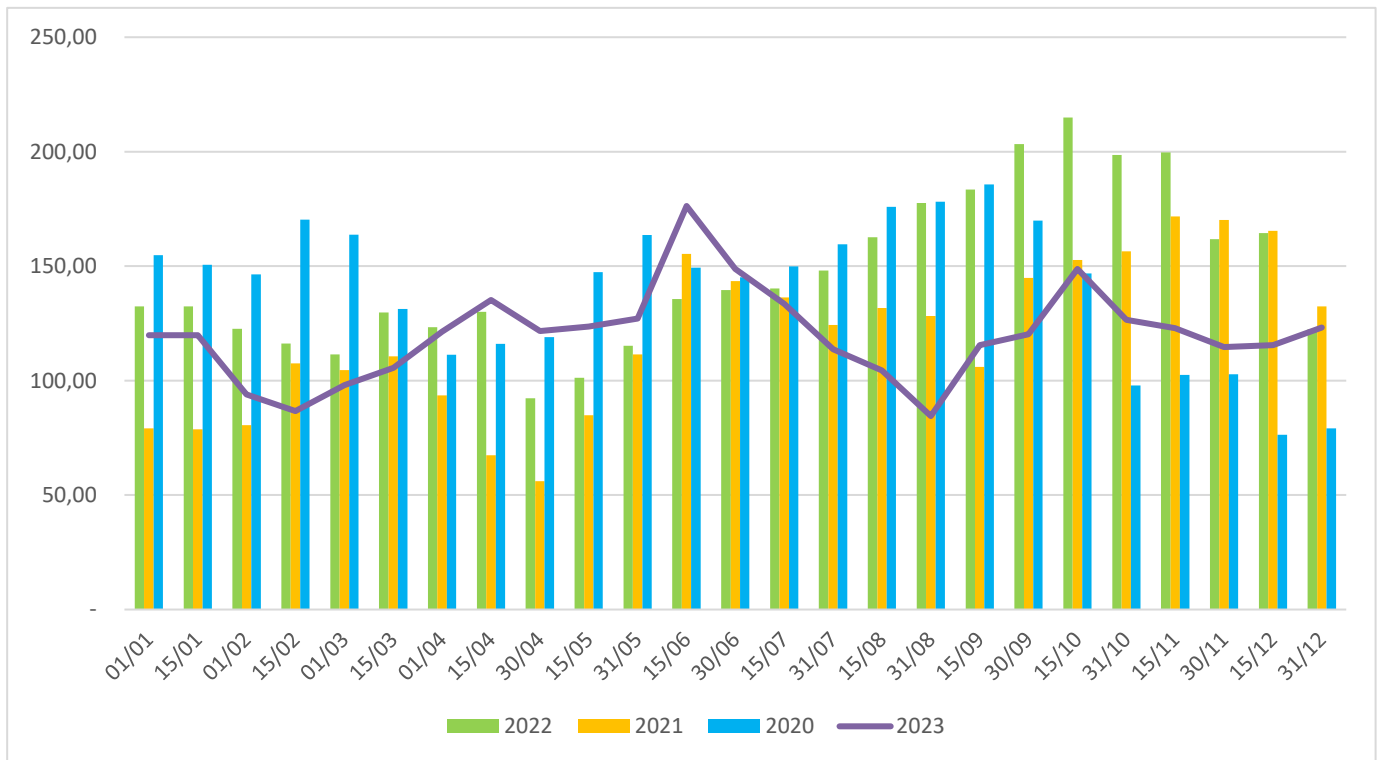

Après deux années de CAF positive, l'exercice 2023 présente une CAF négative de 24,75 MXPF. Ce résultat met en lumière la fragilité du budget avec une forte dépendance des paiements extérieurs en lien avec les subventions non perçues. La moyenne des 3 derniers exercices indique une capacité d'emprunt de 158 millions sur 15 ans (contre 315 MXPF en 2022) et de 264 MXPF sur 25 ans (contre 561 MXPF en 2022).

### CAF Nette

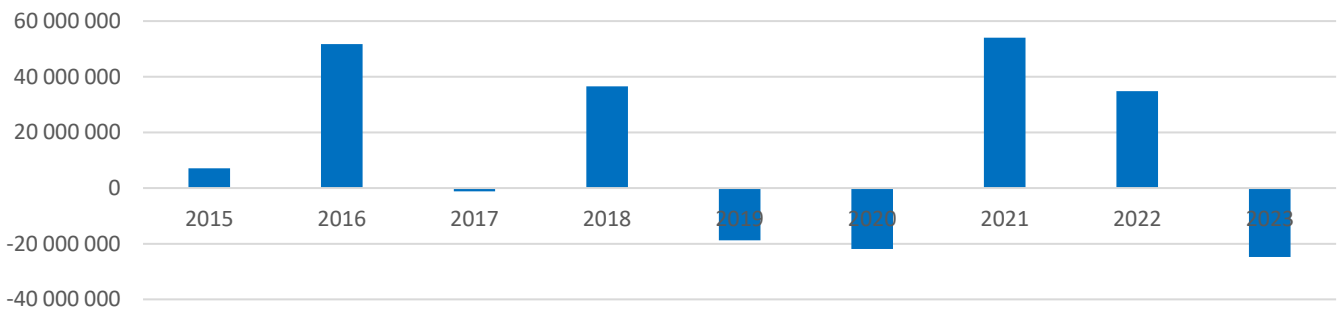

A 08h45, il est constaté les arrivées de Marc BESSERT, Andréa MARUAE et de Roland APA, portant le nombre de membres présents à 58, 10 procurations soit 68 votants.

Sans question supplémentaire des membres du comité syndical, il est soumis au vote la délibération approuvant le CA, le CG et son affectation de résultat-Exercice 2023.

A 08h55, la délibération est adoptée comme suit :

**Pour : 68      Contre : 0      Abstention : 0**

Après le vote du CA 2023, Cyril TETUANUI reprend la présidence de la séance. Le nombre de membres présents est de 59, celui des procurations est de 10 soit 69 votants.

## **VI) DOSSIER 2/ PORTANT REPRISE DE LA SOMME DE L'AFFECTION DU RESULTAT DE L'EXERCICE 2022 AU BUDGET 2024 :**

Vaihere TUATAA explique que l'article R 2311-4 du CGCT permet de reprendre en section de fonctionnement, l'excédent de la section d'investissement, résultant de la dotation complémentaire en réserves et constaté au compte administratif au titre de deux exercices consécutifs.

Le besoin de financement en 2022 ayant été surévalué, l'affectation au 1068 au budget 2022 n'était pas nécessaire.

Dès lors, il s'agira d'effectuer une reprise de la somme de 9.508.591 XPF issue de l'affectation du résultat de l'exercice 2022 au budget 2024 afin de contribuer à son équilibre.

Cette démarche a été faite en concertation avec le service de contrôle de légalité du Haut-Commissariat et le comptable public.

Sans question supplémentaire des membres du comité syndical, il est soumis au vote la délibération portant reprise de la somme de l'affectation du résultat de l'exercice 2022 au budget 2024, laquelle est adoptée comme suit :

**Pour : 69      Contre : 0      Abstention : 0**

## **VII) DOSSIER 3 / APPROUVANT LE BUDGET PRIMITIF 2024 :**

Mihirangi MOEROA présente le budget primitif par les éléments qui ont conditionné l'élaboration du budget 2024 à savoir :

- **La reprise des résultats 2023**, validés par le Trésor Public
- **La reprise de l'affectation de résultats 2022**
- **Un contexte**
  - Économique
  - Valeur du point d'indice FPC
- **Les politiques publiques locales et nationales**
  - Transition agricole et alimentaire
  - Développement du numérique
  - Distribution de l'eau potable
- **La commande aux départements de faire l'effort de maintien d'un budget constant ou moindre tout en développant :**
  - La veille juridique
  - La veille technique
- **Le rejet de la modification des statuts du SPCPF** (prise en charge des études spécifiques des communes par le budget SPCPF)
- **Efforts de gestion et d'économie** sur de nombreux postes budgétaires
  - Faire face aux dépenses incompressibles (charges de personnel)
  - Gel de postes (promotion)

Elle présente ensuite les choix stratégiques du SPCPF, présentés lors du DOB 2024 :

- **Externalisation des études** pour répondre à un plus grand nombre de communes dans des délais réduits ;
- **Transformation numérique** avec le déploiement du schéma directeur des systèmes d'information du SPCPF et de ses 39 communes adhérentes à la compétence informatique ;
- **Proximité avec les communes** avec des déplacements fréquents ;
- **Consolidation ou développement des partenariats** en et hors Polynésie française ;

➤ **Positionnement des communes au cœur de l'évolution économique et sociétal** avec les projets TAVIVAT et SAATAP.

Elle précise que le choix stratégique de proximité avec les communes induit des déplacements et des frais de transports d'environ 51 MXPF pour les formations, les groupes de travail sur les grands chantiers communaux, les missions institutionnelles, le congrès AMF, les comités et bureaux syndicaux. Elle précise que le congrès des communes 2024 se tiendra à Tubuai.

Ainsi, le projet de budget 2024 présenté au DOB et soumis au vote présente :

- Des dépenses de fonctionnement de 607 MXPF
- Des dépenses d'investissement de 35 MXPF
- Des contributions de 365 MXPF
- Des subventions estimées à 172 MXPF

Elle présente ensuite la répartition des dépenses de fonctionnement et par département :

Répartition des dépenses de fonctionnement 2024

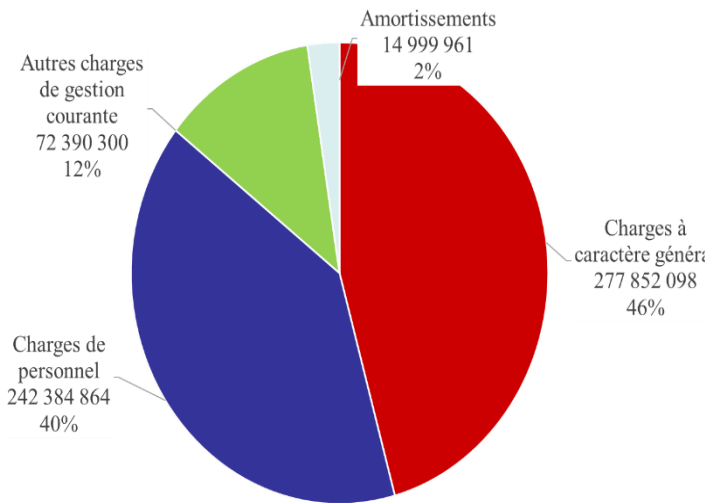

Répartition des dépenses de fonctionnement par compétence 2024

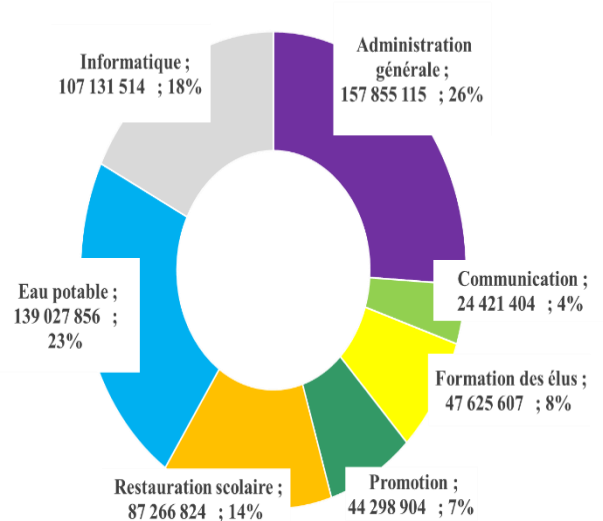

Ces dépenses induisent un niveau de contributions des communes de 365 millions XPF pour 2024 (contre 341 MXPF en 2023) réparties entre les communes comme exposées par Mihirangi MOEROA :



## SPC.PF - CALCUL DES CONTRIBUTIONS TOTALES DE L'ANNEE 2024

	Administration générale	Formation des élus	Promotion	Restauration scolaire	Eau potable	Informatique	Total N
Beoins	182 276 517	47 625 607	44 298 904	87 266 824	139 027 856	107 131 514	607 627 222
Excédent/Déficit	21 051 516	2 525 755	2 525 755	16 525 755	9 525 755	525 755	52 680 291
Autres recettes	9 508 591				4 808 393	1 605 000	15 921 984
Subvention		26 943 498	12 613 468	41 986 130	59 287 284	32 834 391	173 664 771
Contribution N	<b>151 716 410</b>	<b>18 156 354</b>	<b>29 159 681</b>	<b>28 754 939</b>	<b>65 406 424</b>	<b>72 166 368</b>	<b>365 360 176</b>
Contribution N-1	122 067 777	30 372 380	27 179 370	27 081 476	55 819 322	78 505 025	341 025 350
Evolution N-1/N	24,29%	-40,22%	7,29%	6,18%	17,18%	-8,07%	7,14%

	Population 2022	Eloignement	Administration générale	Formation des élus	Promotion	Restauration scolaire	Eau potable	Informatique	Contribution 2024	Contribution N-1
Raiavavae	929	44,51	945 829	144 380	141 457	366 327	1 108 959	641 808	3 348 760	3 098 314
Rapa	467	75,61	994 555	177 962	116 119	315 466	852 355	493 293	2 949 750	2 709 132
Rimatara	919	40,24	876 651	135 325	132 258	353 037	1 076 032	601 249	3 174 552	2 937 578
Rurutu	2 250	34,76	1 785 917	205 069	322 930	707 031	2 281 185	1 522 590	6 824 722	6 351 003
Tubuaiti	2 285	39,02	1 682 270	215 639	297 070	727 224	2 337 320	1 394 604	6 654 127	6 184 878
Hiti'a o te ra	10 236	1,22	5 753 766	622 330	1 165 845	0	0	5 603 578	13 145 519	12 896 330
Mahina	14 881	0,24	8 595 753	901 711	1 743 484	4 109 710	0	0	15 350 658	13 978 683
Moorea- Maiao	18 332	1,22	10 284 734	1 112 643	2 085 011	0	0	8 402 282	21 884 670	21 290 569
Paea	12 823	0,61	7 464 985	777 798	1 513 679	0	0	7 276 260	17 032 722	16 689 757
Papara	11 894	1,22	6 787 873	722 743	1 375 627	0	0	0	8 886 243	7 973 185
Papeete	26 992	0,00	15 569 587	1 634 699	3 158 494	0	0	0	20 362 780	18 253 001
Pirae	14 470	0,12	8 358 692	876 578	1 695 531	0	0	0	10 930 801	9 797 404
Punaauia	29 173	0,49	16 350 121	1 767 751	3 316 283	0	0	0	21 434 155	19 254 099
Taiarapu est	13 842	2,44	7 364 284	843 132	1 491 178	0	0	0	9 698 594	8 748 868
Taiarapu ouest	8 471	2,44	2 878 796	517 852	944 292	0	0	4 537 447	8 878 387	9 033 488
Teva i uta	10 885	1,83	5 909 510	662 842	1 196 749	3 010 200	10 114 566	5 751 621	26 645 488	24 843 460
Bora Bora	10 856	15,24	6 170 460	687 642	1 234 492	3 035 283	2 703 359	5 921 544	19 752 780	18 952 476
Huahine	6 325	10,98	3 614 081	404 784	720 732	1 773 604	5 932 232	0	12 445 433	11 049 592
Maupiti	1 315	18,90	911 655	117 059	163 531	0	0	769 919	1 962 164	1 916 912
Tahaa	5 365	14,02	3 150 624	352 680	623 260	1 516 039	5 057 963	2 984 187	13 684 753	12 755 260
Taputapuata	5 039	12,80	2 875 519	330 523	568 833	1 423 012	4 748 585	2 723 583	12 670 055	11 807 319
Tumaraa	3 760	13,41	2 262 648	254 270	443 814	1 071 344	3 564 681	2 122 047	9 718 804	9 057 330
Uturoa	4 064	12,80	2 515 089	271 474	495 715	1 153 784	0	2 372 079	6 808 141	6 626 562
Fatu-Hiva	609	85,37	1 152 190	205 875	137 048	378 742	1 038 216	585 523	3 497 594	3 214 197
Hiva-Oa	2 514	86,59	2 189 656	323 660	346 130	0	0	1 589 608	4 449 054	4 328 971
Nuku-Hiva	3 161	85,37	2 566 056	360 430	423 869	1 083 429	0	1 964 374	6 398 158	6 192 156
Tahuata	616	85,37	1 173 793	206 299	141 430	380 675	0	606 592	2 508 789	2 395 643
Ua-Huka	725	87,80	1 200 410	217 729	144 067	416 790	1 159 409	617 175	3 755 580	3 452 306
Ua-Pou	2 214	83,54	2 080 063	299 456	327 351	817 420	2 517 988	1 501 948	7 544 226	6 990 524
Anaa	971	26,22	711 236	110 711	114 586	332 801	1 046 614	528 338	2 844 286	2 635 674
Arutua	1 751	23,78	1 183 764	153 121	213 207	542 167	1 757 168	1 004 538	4 853 965	4 512 982
Fakarava	1 702	27,44	1 197 823	157 396	211 915	537 661	1 731 949	995 186	4 831 930	4 490 579
Fangatau	324	57,32	703 679	133 089	77 831	230 855	618 277	324 935	2 088 666	1 915 248
Gambier	1 596	100,00	1 833 211	294 620	258 626	687 383	2 035 505	1 157 428	6 266 773	5 788 312
Hao	1 374	55,49	1 320 013	193 058	204 934	516 280	1 582 847	937 536	4 754 668	4 403 946
Hikueru	199	44,51	569 480	100 169	65 110	164 752	431 307	274 780	1 605 598	1 473 517
Makemo	1 487	39,02	1 266 126	167 310	212 649	506 871	1 596 544	988 766	4 738 266	4 398 971
Manihi	1 145	30,49	953 239	129 698	158 845	391 377	1 231 780	737 441	3 602 380	3 343 249
Napuka	310	58,54	710 450	134 655	77 823	0	612 036	323 851	1 858 815	1 705 752
Nukutavake	292	70,12	833 898	156 500	89 744	0	659 504	371 210	2 110 856	1 936 455
Puka Puka	138	71,95	760 485	150 794	72 779	215 594	526 681	288 083	2 014 416	1 838 438
Rangiroa	3 904	21,34	2 389 660	278 684	460 601	1 130 661	3 742 265	2 195 944	10 197 815	9 498 816
Reao	520	84,15	1 121 542	198 071	132 211	0	948 843	563 322	2 963 989	2 725 601
Takaroa	1 056	35,98	1 013 270	135 172	164 808	380 338	1 179 562	761 392	3 634 542	3 371 808
Tatakoto	180	71,34	812 813	152 131	84 085	225 687	562 291	342 959	2 179 966	1 994 154
Tureia	264	73,17	870 155	160 839	93 646	253 394	650 401	387 349	2 415 784	2 212 860
	<b>242 625</b>	<b>1749,02</b>	<b>151 716 411</b>	<b>18 156 353</b>	<b>29 159 679</b>	<b>28 754 938</b>	<b>65 406 424</b>	<b>72 166 369</b>	<b>365 360 174</b>	<b>341 025 359</b>



Cyril TETUANUI rappelle l'importance de régler les contributions dans les temps. Vaihere TUATAA précise que 3 titres de recettes sont habituellement envoyés par an. A compter de 2024, seuls 2 appels de fonds seront faits pour réduire le temps de traitement et d'émission des titres par le service comptabilité, comme suit :

- 1 en janvier/février correspondant à 40% des contributions N-1 ;
- 1 après le vote du budget N.

Les communes auront la possibilité d'effectuer des paiements partiels (de manière mensuelle ou par trimestre selon leurs capacités) des titres émis par le SPCPF.

Sans question ou observation supplémentaire des membres du comité syndical, il est soumis au vote la délibération approuvant le budget 2024, laquelle est adoptée comme suit :

**Pour : 69      Contre : 0      Abstention : 0**

### **VIII) QUESTIONS DIVERSES :**

#### **❖ Fonds de Transition écologique « FTE »**

Amaury COROLLEUR annonce que le projet du Pays de mobiliser ces fonds à hauteur de 1,7 milliards XPF ne va pas se faire. Cette enveloppe sera dédiée aux projets des communes. L'appel à projets est prévu en fin de mois de mars voire début avril de cette année. L'année dernière, il y a eu 4 milliards de subvention demandées et 1,21 ont été octroyés.

#### **❖ Péréquation sur l'électricité**

Le dispositif de péréquation instauré en 2022 montre des signes de faiblesse. Un groupe de travail est prévu le 18 mars prochain pour travailler sur un dispositif de solidarité en matière d'électricité.

Le montant de prise en charge passerait de 66 XPF à 86 XPF pour les îles. Pour Tahiti, celui-ci descend à 60 XPF.

Aujourd'hui les équilibres des budgets annexes de l'électricité ne sont pas garantis. A Moorea, le système de péréquation finance uniquement le fonctionnement.

Ernest TEAGAI invite à discuter de cette péréquation au niveau nationale. Le SIVMTG en a discuté avec le ministre en charge de ce dossier. Le SIVMTG se réunit ce jour pour en discuter.

Les élus de Hikueru demandent que les îles de Tuamotu ne soient pas oubliées dans ce dossier.

Cyril TETUANUI indique que le SPCPF va rencontrer le ministre pour en discuter.

#### **❖ Evolution des missions SPCPF et réforme de ses statuts**

Ivana SURDACKI présente le calendrier des rencontres SPCPF dans les archipels sur la réforme de ses statuts comme suit :

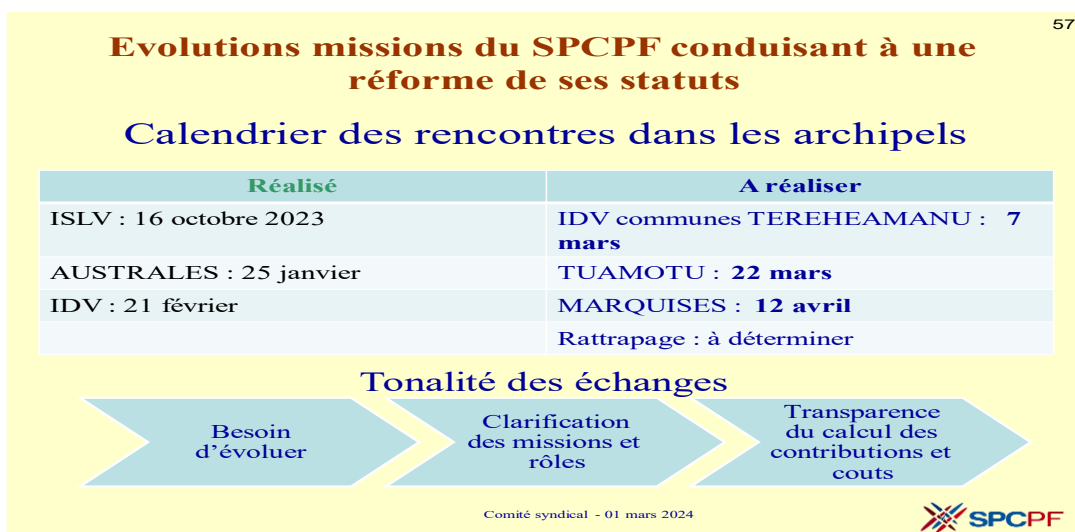

La date pour la rencontre avec les communes des Tuamotu doit être validée une nouvelle fois après intervention du Président du SIVMTG qui a exprimé sa volonté de vérifier la date du comité syndical du SIMTG. Le président du SPCPF lui propose le 21 ou le 22 mars prochain pendant son comité syndical et sur une plage horaire de 3 heures maximum.

❖ **Calendrier des actions SPCPF**

Ivana SURDACKI rappelle que se tient actuellement le Forum de la Cyber sécurité, annoncé dans les médias et par le SPCPF auprès des communes. La sécurité informatique fait partie des missions proposées et déployées par le département informatique du SPCPF. Le SPCPF travaille étroitement avec l'agence nationale de la cyber sécurité « ANSSI », laquelle sera présente dans les locaux du SPCPF ce lundi 06 mars. L'ANSSI travaille actuellement avec le gouvernement local pour préparer les JO 2024. Les communes sont cordialement invitées au SPCPF le 06 mars 2024 à 14h00 à rencontrer le délégué à l'Outre-Mer de l'ANSSI afin de les sensibiliser sur les outils et accompagnement déployés pour se prémunir des cyber-attaques qui ont considérablement augmenté en Polynésie française.

58

**Calendrier 2024**

**Cyber Fenua**

**1<sup>ER</sup> FORUM POLYNÉSISIEN DE LA CYBERSÉCURITÉ**

à la Chambre de commerce, d'industrie, de services et des métiers (CCISM) de Polynésie française

MERCREDI 28 FÉVRIER  
**PRO ET COLLECTIVITES**  
Confiance numérique et sécurité informatique.

JEUDI 29 FÉVRIER  
**GRAND PUBLIC**  
Hygiène numérique et bonnes pratiques cyber.

VENDREDI 1<sup>ER</sup> MARS  
**SCOLAIRES**  
Formations et carrières du numérique.

Février 2024

Département informatique SPCPF

Ivana SURDACKI présente ensuite le calendrier des actions SPCPF pour les 3 prochains mois comme suit :

59

**Calendrier 2024**

**mars**

**20 mars (?)**  
Audition Député T.LEGAYIC avec membres bureau SPCPF  
Réforme constitutionnelle

**22 mars**  
Journée mondiale de l'eau

**30/3 – 5 avril**  
Rapa Nui Sommet des dirigeants Pacifique : lutte contre pollution plastique  
SPCPF : Président + maire Rapa + Maire Makemo

**avril**

**12 avril**  
Hiva Oa Evolutions missions SPCPF

**17 avril**  
Délégation sénatoriale avec membres bureau SPCPF  
Réforme constitutionnelle

**25 avril**  
Mission SPCPF - Paris  
Réforme CGCT communes PF (Prdt SPC + Maire Mahina)  
CIOM à confirmer

**mai**

Evolution missions SPCPF & Statuts

**23 mai**  
**Pré Comité Syndical** : examen évolution missions & statuts SPCPF

**24 mai**  
**Comité Syndical**  
Vote nouveaux statuts SPCPF

Elle informe que le Congrès communes 2024, après concertation avec le Maire de la commune d'accueil, se tiendra du 16 au 19 septembre 2024 à Tubuai. Il est proposé de faire valider cette option par l'assemblée présente qui confirme la période de septembre.

❖ **FIP : Retour sur la séance plénière du 29 février 2024**

Christophe VALADIER prend la parole et présente les résultats 2023 du FIP :

<b>RESULTAT 2023</b>	<b>3 087 771 591</b>
<b>RESULTAT CUMULE AU 31/12/2023</b>	<b>15 916 146 164</b>

<b>RESULTAT NET DEDUIT DES ENGAGEMENTS EN COURS</b>	<b>9 459 184 535</b>
<b>Reste à liquider au 10/01/2024</b>	<b>6 456 961 629</b>

Il présente en suite le budget de recettes de 2024 :

Type	Désignation	2023	2024
Recettes	Pays année n	17,862	20,078
	Subvention Etat	0,866	0,867
	Rattrapage		
	Régularisation n-3		
	Régularisation n-2	1,276	2,783
	DTIC	1,080	1,085
	<b>TOTAL</b>	<b>21,084</b>	<b>24,813</b>

Il résume ensuite les décisions prises les dotations non affectées et affectées :

**F.I.P 2024**  
**Décisions dotations non affectées**

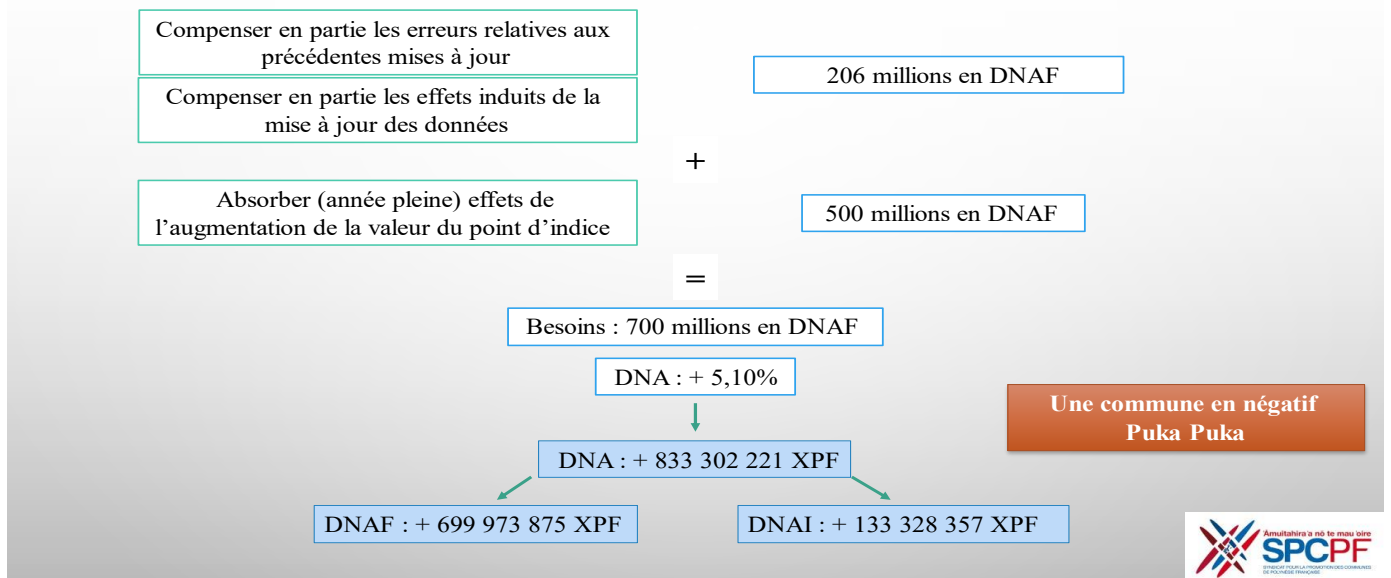

## F.I.P 2024 DOTATIONS AFFECTEES

86 PROJETS  
2,5 Milliards

EAU/ASSAINISSEMENT  
ENVELOPPE 2024 : 1 Milliards

AEP	860 196 589
Assainissement	76 435 249
	936 631 838

F.I.P 2025

Parcelle privée  
Autorisation de passage  
Délibération

EAU/ASSAINISSEMENT  
ENVELOPPE 2025 : 1 Milliards



Il ajoute qu'au FIP 2025, une enveloppe d'1 milliard sera prévue pour les projets d'eau et d'assainissement. Il indique que les dossiers sont refoulés lorsqu'il n'y a pas d'autorisation de passage sur les parcelles privées. Il invite les communes à présenter une délibération d'autorisation de passage pour que leurs dossiers soient validés.

Aldo TIRAO demande si les communes ont pris en compte la modification des rythmes scolaires à compter de la rentrée prochaine.

Christophe VALADIER que ce paramètre n'a pas été pris en compte mais que les élus prévoient une action sur ce sujet auprès du ministère concerné.

### ❖ Affaires judiciaires du Président du SPCPF

Cyril TETUANUI tient les membres du comité syndical informés de sa situation judiciaire en tant que Maire de Tumaraa. Le tribunal l'a condamné à 2 ans d'inéligibilité sans exécution provisoire. Il a fait appel de la décision du tribunal, notamment sur les 2 ans d'inéligibilité

### ❖ Autres questions diverses

Ernest TEAGAI souhaite que les indemnités de mission soient augmentées car ceux-ci ne couvrent pas entièrement les frais d'hébergement.

Cyril TETUANUI indique que la commune de Punaauia a fait une requête dans ce sens et que le SPCPF suit ce dossier.

Sans autre question supplémentaire, le Président clôture la séance à 10h15.

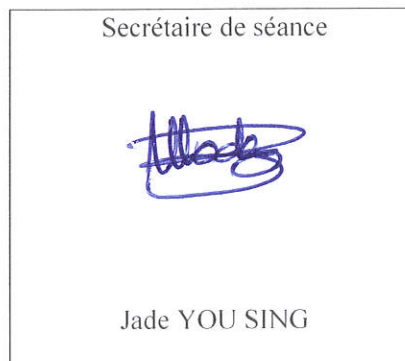

Date de publication en ligne :